朝鮮日報
朝刊
本紙朝夕刊十二面
發行兼編輯人 方應謨
印刷人 崔益進

社說 增稅와 景氣의 動向

一

日本財政史上에 劃期的改革을 意味한다는 馬場財政의 稅制改革案이 發表된後 財界에는 異常한 反響을 이르켜 이에對한 論議는 去益深刻한바가 잇서서 各政黨의 態度決定과함께 議會에서는 이改革案을 圍繞코 相當한 論戰과 紛糾가 잇슬것으로 豫想되거니와, 그보담도 豫案의 財界에對한 影響, 換言하면 景氣的影響은 如何할가함에 對해서는 楽觀悲觀의 兩樣의 觀測이 行하고잇는데, 이改革案이 아직 確定的인것이 아니며, 또 發表된것도 大綱에 끄치고 詳細한 計數는 今後에 決定될것이나, 幾多의 迂餘曲折은 잇다할지라도, 膨脹될 膨大한豫算은 必然的으로 그財源捻出方法의 하나로써 增稅를 斷行치안흐면 안될事情에잇스므로 增稅案은 結局 議會를 通過하야 實施될것은 明白한事實이니 吾人은 增稅를 實施함에依하야 如何한影響을 景氣에 及할것인가 함에 對하야 一考해볼 必要를 切實히 느낀다。

二

改革案이 齎來할 增稅의 範圍는 政府의 發表로 보건대 國庫收入 初年度二億圓、平年度約三億圓의增加라는데 이外에 煙草價引上增收와 關稅改正增收와 郵便料引上에依한 增收 合計六千六百萬圓을加하야 考慮한다면 昭和十二年度實行豫算에 對하야 初年度一割九分二厘、平年度二割六分二厘程度의 增稅가된다고한다。

그러데 今回의 稅制改革은 中央에限하지안코 中央地方을通한 根本的改革이어서 地方稅에서 戶別割、市町村의所得稅附加稅廢止、家屋稅의中央移管、雜種稅、營業稅特別地稅及 各收益稅附加稅의 輕減이잇서 地方財政收入은 減少되나 國庫收入은 또한 相當히 增加되므로 이모든것을 考慮하면 國庫의增收는 初年度約五億圓、平年約六億七千萬圓이 된다。그러므로 今回의 稅制改革은 全體로 二億乃至 三億의 增稅라하더라도 增稅의 一律的賦課가아니오、中央에서 五億乃至 六億의 增稅를 하는同時에 地方稅를 輕減하야 負擔增加와 減少의 移動을生하고、全體의 負擔이 二億乃至 三億增加하는것이므로 負擔增加와 同時에 그移動에 注目치 안흘수업다。

三

그러면 이增稅案이 景氣에 如何한 影響을 미치겟는가? 먼저 消費經濟에서 이를 보건대 改革目標가 地方、不動產、個人、農村及 中小商工業者의 負擔輕減及 均衡에 잇스므로 地方及農村의 負擔은 輕減되나 大體로 都市生活者의 負擔은 增加되는데、이負擔增加와 輕減이 設使 그程度가 同一하다고하더라도 輕減은 分散的이라 消費增加가 되지안코、增加는 集中的이되어 消費節約을 齎來할 可能性이 만흘뿐 아니라、增加는 輕減보담 훨신 만흐므로 農村經濟가 多少 救해진다 하더라도 全體의 消費經濟에의 影響은 不免할것이다。그나마 增稅는 酒類、煙草、織物、麥酒、砂糖等을 勝給하야 實上稅의 轉嫁에依한 物價騰貴도 잇슬것이오、第三所得稅의 免稅點引下도 잇슬것이므로 더욱 이點은 念慮되지안는바가 아니다。

四

다음 生產方面에의 影響은 그 種類에 따라 同一하지안흐나 一般的으로는 法人所得의 大增稅 第一種所得稅의 綜合課稅、營業收益稅引上、財產稅及 實上稅新設로 負擔은 急激히 增加된다고 보아 들일이 업슬것이니 悲觀程度는 아니더라도 配當率의引下、生產品價格引上等도 自然 일어날것이며 財產稅回避를爲한 積立金解消도 잇슬것이라 아모래도 多少의 壓迫은 不免할것이다。그러나 이것으로써 곳 增稅는 景氣에 惡影響을 준다고만 말할수는 업스니、비록 增稅는 國家가 消費할것이니 影響이 업스리라說은 早計이나 左右間 그것이 國策遂行을 爲해 消費될것은 明白한데 그國策이 國防을 中心으로한 國策이므로 重工業、化學工業、精密工業과가튼 軍需工業에는 好影響을 끼칠것은 너무도 明瞭하다。그러므로 今後의 景氣는 軍需工業을 中心으로 더욱 跛行的이되려라고는 推想할수가 잇다。이 跛行的景氣는 軍需工業과의 遠近其他의 關係로 幾多한 現象이 일어날것인데 얼마동안은 이 跛行으로 進展이 强化되리라는 것이 一般의 觀測인 모양이다 또 跛行景氣의 弊端이 都市生活者의 負擔을 中心으로 維持되게 되므로 消費的側面의 景氣는 低迷를 不免할것이라고한다。如何튼 今後의 景氣가 軍需工業을 中心으로 跛行的이될것과 그步調가 政府의 增稅와 그 支出의 順序에 依存하는바 만흐리라는것만은 明白하다할것이다。

主權尊重鐵則下에 對日交涉을進行

二十日行政院會議席上에서 蔣氏、斷乎한決意披瀝

【南京二十日發同盟】今日의 行政院會議는 午前八時開會 蔣介石氏는 日中交涉開始以來 처음으로 出席하얏는데 其他外交部長 張群氏 山東省主席 韓復榘氏等 對日關係의 要人全部出席 近來 緊張이엇다 먼저 張群氏로부터 從來의 日中外交의 經過를 說明한後 蔣介石氏로부터 杭州會議의 決定에 基한 北中對策及 一般對日問題에 關하야 說明『日中交涉은 어데 까지든지 主權을 尊重하고 領土保全及 行政權의 行使保持를 第一로하야 外交的方法으로써 圓滿히 打開할方針이다』라고 斷乎한 決意를 披瀝하야 全員의 承認을求하고 部內統制를 堅固히하야 全會一致의 決議업시 이에 支持를 表明하엿다 그리고 蔣介石氏는 午後 다시 北中各省代表及張群氏等 對日關係 首腦를 孔祥熙氏別邸에 招致하야 昨日의 川越 張群兩氏의 會談을基礎로 中國側의 最後的對策을 協議하기로 되엿다 (寫眞은 蔣介石氏)

委任統治委員會

【쥬네브十九日發同盟】日本代表 橫山正幸氏는 十九日聯盟委任統治委員會에 年次報告書를 提出하고 左와如히 說明하엿다

一、日本政府는 南洋委任統治領에 要塞乃至 軍根據地를 建設하엿다는等의 報道는 全然事實無根이다

一、但將來委任統治領과 本土와의間에 交路를開設할方針인데 委任統治領에잇는 施政의能率을增進하고 土民의產業上 社會上活動에 寄與하는以外他意는업다

報告書提出後 日本國際會議事務所에서는 日本政府가 委任統治領으로부터 海軍을 撤退한다는報道를 否定하야 日本政府는 委任統治領에 海軍을 派遣함이업고 따라서 撤退할道理가업다고 明白히 謹言하엿다 委員會는 來週再開할豫定이다

電力國家管理法案大綱

遞信省當局發表

【東京電話同盟】賴母木遞相은 二十日閣議에서 電力國家管理法의 大綱을 說明하고 各閣僚의 承認을 어덧는데 그內容은 左와如히 遞信省으로부터 發表되엿다

◀電力國家管理案要綱

第一 電力國策의 必要

電力은 그國家民生에잇서서 根本的普遍的인 本質上 此를 私人에게 委任할수업고 特히 市場에

(一) 日本의 가장 至重한 天然資源인 電力을 徹底的 合理的으로 利用하야 所謂 水主火從主義의 發電에依하야 燃料國策遂行에 資하고

(二) 大規模的 發電及 送電連絡을 完成하야、周波數의 整理를促進하고 發送電의 全國的 統制運營에 依하야 良質豊富低廉을 目標로하는 電力經濟의 理想을實現하고

(三) 全發主義의 經營에依하야 料金을 產業政策 社會政策에 基하야 國家意識을 反映시키며

(四) 國力培養의 根基인 農村漁村의 產業振興을爲하야 電力의 普及及利用의 完全을 期하고 軍需工業을 平時에 確立하야 國防의目的을 達成함과同時에 有事之際에 動力資源의 防備 徹底를 期하고 動力動員에 遺憾이업시한다

等의 方途를 講究함으로써 國家의 興隆安固 國民生活의 安定 產業의 振興을 期함은 內外情勢에 照應할 國家喫緊의 急務로할것이므로 私企業形態의 現狀을 前提로하는限 到底히 此를 達成하기어렵다 이것이 電力國策을 樹立하고 電力의 國家管理를 實施할라는 所以이다

第二 電力國家管理法案內容

政府는 電力을 管理하고 그 中發送電企業을 國營으로하야 此에 必要한 設備는 特殊設備會社로하야금 提供시긴다 發送電事業의 經營을 計畫함은 國家財政과의 關係를 考慮하고 同時에 民間資本을 有効히 活用하고 設備의 擴張 改良 計畫의 遂行을 容易敏活케하고 또可能한限 民業伸長의 餘地를 存在케하는 所以에 不外하다 또例하면 自家用發電等 全國的統制運營을 必要치안는것에 對하야는 此를 國營의 範圍外에 置한다

一、旣存의 發送電設備로 必要한것은 政府의 指定에 依하야 設備會社에 出資시긴다 但出資後 一定年限內에 株主는 同會社에 對하야 額面額으로 株券의 買收請求를 할수잇게함

또 政府는 必要에 依하야 電力特別會計에서 設備會社의 株를 買取할수잇는 途를 設置하기로한다 出資시킬 發送電設備는 大概電壓五萬볼트以上의 送電線(地方에 依하야 五萬볼트以下의 것을 包含함)及 此에 連絡을가진 發電設備로함 그豫定概數는 左와如하다

發電所約 約五百二十內

水力 約四百五十(容量約二百八十萬키로왓트)

火力 約七十(容量約 百七十萬키로왓트)

變電所 百四十(容量四百五十萬키로왓트암페아)

發電設備 約一萬八千키로로트를 旣所有者가 右發送電設備의 現存設備에 依하야 事業을 繼續할수업는時는 設備會社에對하야 現存設備의 買收를 請求할수잇게함

一、出資資產의 評價는 評價委員會에 附議決定함

一、發電水路는 政府의 專用으로함

一、電力의 卸賣를하고 그料金을 低廉하고 또 國家意識을 加味함

一、電力審議會를 設置하고 發送電計劃 電力料金 其他重要事項에 關한 調査審議를함

一、政府는 設備會社에 對하야 設備使用의 代價로 相當한料金을 交付함

一、設備會社는 發送電設備의 建設、保守를하고 業務遂行上必要한 諸種特權을 與함

一、設備會社는 政府의 樹立한 發送電計畫에基한 設備의 建設保守를할 義務를가지고 그業務遂行을 容易하게 하기爲하야 土地使用、資金調達에 關한 各種特權을 與함

또 會社는 그性質上 政府로부터 一定한 配當保障을 受함과同時에 配當할수잇는 利益金이 一定率을 超過할境遇에는 어느程度의 配當制限을 밧기로함

一、電力特別會計를 設置하고 財政의目的을 갓지아니한 旨의 特別會計로하고 諸種의 收入을 明白히하고 그經營을 合理的으로 하게함

一、地方財政에及할 影響에對하야는 相當히 考究함

一、發送電事業은 公營又는 民營에 讓渡하고 配電事業은 그 事務가 大概地方的局部的으로하고 또 商的考慮를 要할것은 多數는 國營으로함

▲實施準備

一、電力國策遂行을爲하야 土地 法案을 次期議會에 提出함

가、電力國家管理法案

發送電法案 管事에關한 根本事項을 規定할것

나、特殊會社法案

發送電設備는 政府의用에供할 것을 明白히할것

다、特別會計法案

電力卸賣에 對한 收入及 設備會社에 對한 使用料의 支出額、支出事項을 規定한 또收入總額이 歲出總額을 超過하는金額은 此를 剩餘金으로하고 歲低不足을 補定시킬것을 明定함

라、電力事業法改正法案

供給區域의 整理統合資金 其他事業監督의 强化를 期하게 改正함

一、右諸法案의 議會通過後 實施準備를 整備하고 可及的速히 諸般準備를하야 昭和十三年度로부터 電力國家管理를 開始케함

國有勢力總動員의 獨、經濟四個年計畫

本計畫實施의 全權能賦與로 第二獨裁官된 꾀링氏

【伯林十九日發同盟】히틀러總統은 十九日 總統令을 公布、經濟四個年計畫實施의 權限을 꾀링空相에 附與하얏는데 同計畫遂行의 權限은 行政一般의 全部에 亘하야 同空相은 히틀러總統의다음、第二獨裁官의 地位에 올르게되엇다 總統令에 基하야 꾀링空相의 權限을 要約하면다음과가트다

一、經濟四個年計畫遂行에는 全國有勢力을 總動員하고 黨國의 全能力을 集中치안흐면아니되는데 以上事實에 鑑하야 計畫遂行權限을 꾀링空相에附與함

一、空相은 自由裁量에 基하야 計畫遂行에 必要한 諸處置를講究하고 行政各部門에 亘하야 法令을 公布함

一、獨逸外交機關、나치스黨의各機關、所屬諸團體를 管轄하고 또指令을 나림

以上 總統令에依하야 黨國의權限은 嚴重調整되며 以黨治國의機構는 다시 全的으로 能率을 發揮할것을 期待한다 (寫眞은 꾀링氏)

國防에影響되는 削減엔絕對反對

行革、庶政一新은豫算成立後에 軍事豫算과陸軍方針

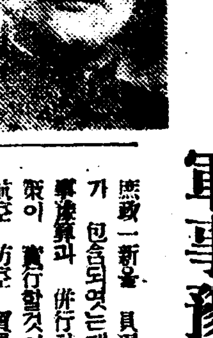

【東京電話同盟】陸軍에서는 軍事豫算의 成立에 依하야 各省行政機構改革 庶政一新具現에邁進하기로 決定하고 軍事豫算에 關하여는

一、財政當局은 稅制改革及 增稅에依한 增收와 相當한 赤字公債發行에 依하야 國防費의 增額을 支辨한다는데에서 軍事豫算을 抑制하고 陸軍의 明年度豫算을 三億圓程度로 可及的 削減하려하는데 陸軍의 明年度豫算은 明年度以降에 實現될 新國防充備政策의 基礎가 되는것임으로 이政策의 變更을 招來할과 如한 削減에는 絕對反對이다

一、爲先 明年度總豫算에 잇서서는 廣田內閣의 重要使命인 庶政一新을 具現할 所要經費가 包含되엿는데 이것은 軍事豫算과 倂行하야 承認되여야할것이다 航空 防空 貿易海運 移民關係豫算은 可及的이를保持하야 其成立을期한다는原則을 堅持하고 豫算折衝에臨하기로 態度를 決定하엿다 그리고 行政機構改革問題에對하여는 首腦部는 融通性잇는態度로써 반드시 어려운것을 强制치안코 廣田首相의 熱意에 信賴를갓고잇다 그러나 廣田首相도 急速한 實現은 不可能하다하야 省의廢合又는 過渡的辦法으로 關係閣僚를 兼任케하는것을 반드시 固執치안는다는 見解를 갓고 暗默裡에 其解決을 議會以後에 遷延하는 模樣임으로 問題는 無任所大臣設置 國策遂行企畫機關의 新設만에 限定되엿고 首腦部로서는 이點의 實現을 近近要望하기로 決定한 模樣이다 그리고 其中無任所大臣의 人選이困難한 境遇에는 暫時兼任又는空席대로 두고 省의 廢合이 組上에 오를때에 最後的決定을짓게될터이다 따라서 行政機構改革問題에 關한 限 內閣의運命에 關係될만한 事態를 誘致할것을 避하고 어데까지 自重的態度로써 目的達成에 努力할方針이다 (寫眞은 寺內陸相)

西班牙大統領 突然카탈로니아州訪問!

時勢不利로因한逃避?

【바르셀로나十九日發同盟】西班牙大統領아자니아氏는 無任所相히랄 法相피메스兩氏를 帶同하고 十九日午後八時 極秘裡에 바르셀로나에 到着하야 카탈로니아自治政府에 콤파니스大統領을 訪問한後 宿舍自治領議事堂에 入하엿다 大統領의 突然한 訪問에 關하여는 十月十九日以來 政府軍의 前衛도 外와 온 카탈로니아州에 對한 感謝次라고 公表하나 大統領이 何時에 바르셀로나를 退出할는지 未定이라한다 아마 西班牙政府가 叛軍의 猛攻擊을 阻止할수업서 먼저아자니아 大統領이 逃避한것이라고 觀測되고잇다

伊空軍 에디오피아軍爆擊

【아디스아베바十九日發同盟】伊太利軍의 將兵五百名은 카브로니爆擊機二十臺에 分乘하고 十九日 에디오피아 帝國의 西南部와레가州의 레케므나市에 到着하야 에디오피아軍不正規兵部隊에 殲滅的打擊을 與하엿다 에디오피아軍은 多數의死者를 내엿다고한다

人事·集會

▲木村亦八氏(慶尚北道高等課長) 轉勤人事次來社

▲草野左者夫氏(西大門署勤務)轉任人事次來社

▲高原菊次氏(同)同上

夕刊後市況 二十日

◆大阪 短期 氣配◆

大新	七一七〇	(五〇高)
鐘新	一七六〇〇	(不變)
日產	八三五〇	(一〇高)
東新	一三五三〇	(一〇低)

◆橫濱 生系 後引◆ 當限 七六六〇〇 先限 七四九〇〇

◆福井 人絹 後引◆ 當限 六〇五〇 先限 五八六〇

時事漫畫 「이놈아 이발자욱이 네것이아니냐!」 차롤 말리자고 모인판이 새 싸홈판이되니 제버릇 개주지못한다는 것인가

大阪着名問屋案內

冬物前揃
羅紗 三つ揃オーバズボン
朝鮮人向オーバ
コール天 作業服 乘馬ズボン 學生服
大阪東局私書函第九五號
二葉屋商店
大阪東區南農人町一

(印入專門)
タオル
ハンカチーフ
フロシキ
各木綿
(商報進呈)
植田仁本店
大阪市北久太郎町心齋橋筋
電話船場四〇四〇

大阪瓦町 田中旗店
國旗 會旗 優勝旗
日本毛織旗布 バンテン 手販賣
カタログ送呈
大阪瓦町 田中旗店

眞實은 빗난다

數次特別愛顧를아끼지안는 全鮮洋服愛用者여러분 今年冬服도 實로壓倒的大多數의 注文을바더 益益增加하는 愛顧를 衷心으로 感謝합니다
我社가 年一年旭日昇天의勢로써 隆盛함을 羨望하야 我社發展의 基礎가 眞實한 營業方針이 여러분의 絕對的인信用을 얻고잇슴을 아지못하고 無暴하게도 或은我社와 무슨聯絡이잇는것가튼 甘言으로써 여러분을 迷惑식히고 手付金을詐取하거나 或은極히粗惡한物品을 送付하야 여러분에게 多大한損害를미치는 不德한徒輩가 鮮內를 橫行하야 最近에는드듸여 司直에게 檢擧된것도 二三이 잇습니다
여러분中에 속아서 我社와가티 생각한분도 잇슬것이지만 政府認可의 株式會社組織의 我社는 過去오래동안 誠心誠意로써『正當한商品을 正當히販賣』하고 到處顧客으로부터 感謝와稱讚의 後援을밧고 眞實로 빗나는 우리 株式會社日本興國洋裝社에 限하야 注文하시기를 特히바람니다
今後도如斯한 不德漢이 橫行하리라고생각하므로『株式會社日本興國洋裝社』名을너흔見本所持者에게 注文하십시오

募集 我社의 誠心잇는方針에 共鳴하야 外務로 活動하라고하는者는 左記로申込하시오
大邱府南城町一二二
日本興國洋裝社朝鮮總支部

大阪株式會社 日本興國洋裝社

各種作業服
コール天ズボン
青年團服
乘馬ズボン
半短袴
(カタログ呈)
製造卸問屋
大阪市東區東阪町
横田實商店
電話東四六四九番
振替大阪一〇五六五八

各種製材木工機械專門製作
調帶鋸工具類製材用品直輸入商
商報呈
大阪市西區北堀江三番町二
細田商事合資會社

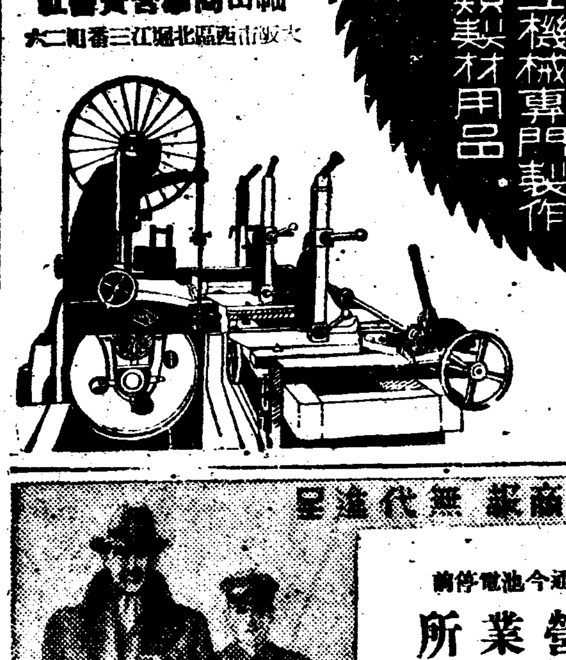

冬物 東洋一大商業 無代進呈
名古屋市東區千種通今池電停前
合資會社 加藤營業所
電話東四八二九番
振替口座名古屋二八九番

クスリで面白い金儲け
思ふ藥が自由に出せる
男女誰でも本校講義錄を自宅で學び製藥者の資格を取れば藥劑師と同樣どんな藥も自分で造って賣出せる。ハダカ一貫の無資本で自宅で手輕に出來て月二三百圓はラクに儲かる。一般家庭の內職によく、本業に更によし、又青少年の立身成功の近路である
詳細案內書(ハガキで申込次第)を無代で進呈す
東京市芝區新橋六の四八
日本通信製藥士學校

당장에 숨이고ㅎ한괴로움 천식
놀나운新創見劑 완고한기침
「スペロイン」을 速히服藥하고全快하십시요
注射以上의頓服藥

「스페로인」의偉大한作用
◇「스페로인」을 頓服하면 猛烈한藥効作用을 나타내어 喘息의苦痛을 巧妙히小便으로빼는 强心性의貴重한 化學藥입니다
◇決코一時的속임藥은아니오니 아모리괴로운천식의 發作도「스페로인」의 頓服으로 아조쉽게나어서니즈든듯이됩니다
◇완고한기침이끄치고 담이나와서 咽喉가爽快하며 呼吸이잘되며 身體에 爽快한溫暖感을주어서 氣分이非常히조하지며 心臟이 편하고 安眠이잘됩니다
◇이와가티 奏効하나 모루히네나 아드레나린其他의毒劇藥의問題가안임으로 아모리連續하야 服用하야도 人體에 絕對로害가 업서서 念慮될것이업습니다
◇『스페로인』實驗者는 效力의偉大함에놀라서『참으로注射以上이라』는 感激의말씀이 만습니다
適用症 喘息(천식)、氣管支加答兒、氣管支擴張、완고한기침、利尿、神經痛、偏頭痛其他가치의諸症
藥價 一罐 六日分一圓、十五日分二圓、二十五日分三圓、四十五日分五圓、百日分十圓 (有名藥店에有함)
有名藥店에잇슴 前金은無料代金引換五十錢加
スペロイン發賣元
大阪市天王寺東平野町三(電車上五)
東亞藥園
電話南四〇一五番・振替大阪七五一四番
特約店
京城南大門通新井藥房
同本町四丁目木村藥房
釜山辨天町藤田藥房
釜山辨天町大黑南海堂
平壤大和町森田藥店
大邱本町 川山藥店

第2回 全朝鮮音樂懸賞競演會

"音樂朝鮮"建設에 新進俊銳總馳參

第一回보다量으론줄고質로는向上 廿一日豫選、廿四日決選

전조선악단의 비상한 긔대는 물론이어니와 각방면의 거대한 주목을 밧고잇는 본사주최 '음악콩쿨'도금이십일일오후두시부터 본사내에서 예선(豫選)을 열게 되엿는데 이미신청한사람은 이십일일오후두시전에 본사학예부까지 와주기를바란다하며 공개결선(公開決選)도 이제겨우 사흘밧글 격하야 이십사일에 잇게되얏다。 음악조선의 건설을 위하야 본사에서 이콩쿨을 열기 시작한것은 이제 겨우 제이회라 그짧은 시일로써 우리의뜻한바를 어찌 만분의일인들 완성하기바라랴만은 제일회의 성적이 우리의 예상이상의 호성적이엇든것가티 금번 제이회도 벌서부터 커다란수확을 예긔하기에 충분한바이잇다。 작년에는 음악콩쿨이 무엇인지 잘 아지못하는관계로 너도 나도 덥비어 인수가 만흔 반면 초예선에서부터 떨어진분들이 다대수엿거니와 금번은 인수가 다소 적으나 모도다 독실하게 공부하는 청년들이요 숨어 잇는 악가들인만큼 예선부터 긴장함을 면치 못할 것이다。 단지 바이올린과와 피아노과에 신청자가 적고 성악과에 신청이 답지하는 것은 작년이나 마찬가지로서 조선악단의 경향을 여실히 표시하고잇다고 보인다。 신청자의 총수는 다음과갓다

성악과 오십인
바이올린 오인
피아노 삼인

會社側無誠意로 遺族의交涉決裂

正式手續을準備中 鹿島丸事件마츰내問題化

【仁川】칠십여명의 희생자를내인 록도환(鹿島丸)조란사건은루차보도한바와갓거니와 유족과회사측간에대한교섭은 마츰내회사측의무성의한태도에분개하야 유족들은 정식수속을 하기로 하얏다는데 그자세한내용을듯건대 인천기선(仁川汽船)회사에서는조란후십구일이 경과한 금일까지 선객의명부를 유족들에게 정식으로 배부치안코 결국정원이초과하지안햇다는것만을 주장하야 나려옴으로 동유족의대표 리명훈(李明薰)씨는지난십구일 회사측을 방문한후구리한울 질책하자그때야겨우 선객명부를 제시하야 주엇다 그러나 그나마도 정원칠십일명에 대하야 초과하지안흔 정도로 륙십삼명만 기입한것이다 그러나 그현장참석하얏든 유족중에서 시체까지 인수하야 장례까지 지내 사망자의 명부도 누락되야잇고 또한시체를 인수하라고 금일까지 십구일간이나 주야를불고하고 회사측결과 잔교부근에서 고대하고잇는 시체의명부는 하나도 기입되지아니한 형편이라이똥을 전기리씨가 또한질문하자그제서야 회사직원들이 황망하야 재조사를 하는등 실로어이업는 무성의한 태도이엿슬뿐아니라 유족측에서 세밀히조사한명부는 칠십륙명에달하야 이것을 또한회사측에 배부된명부와 대조한결과 틀이여 십여명의증가를 보게되자 유족측에서는 더욱 더분개하야 끗끗내무성의한 회사측과는 호의적으로 타협해결할 길이업다는것을 간파하는동시에 정원도 칠십일명에대하야 십여명초과한 사실이 명확하다하야 맛침내 정식수속을하고 방금유족간에는 만단준비를 가추는중이라한다

家具職工代表等 煽動嫌疑로被檢

散兵的陣營으로形勢極不利 一部職工은이미就業

긔보=시내 십여명조선가구(朝鮮家具)직공파업사건은 그동안 로자쌍방이 의연지구전을계속하여오던중 십구일 돌연직공조합장김정록(金貞祿)(三一)등 수명의 직공이 선동하는혐의가잇다고하야 소관종로서고등계에 검거되엿다 이리하야 직공측에서는상당한동요를이르킨모양이어서 일부분은 경찰의권유를들어 다시 일을하게되엿는바 이십일현재로 약십여명이 취업하게되엿다 그러나 그남어지직공들은 아직도 파업을고집하고잇는데 모다들은 산하여잇스며 직공측의유긔적모임도업는모양으로 이러한산병적진영을가지고 어데까지버티고나갈리지는 자못 의문되는바이며 여전히 해결을보지못한 이파업의진전이 그대로주목을끌고잇다

帝人事件公判

黑田氏審問續行

【東京電話同盟】제인사건(帝人事件)공판은 이십일오전아홉시개정되야 전대장차관흑전영웅(黑田英雄)씨의 심문을 속행하엿는데 오래동안병으로 궐석중이든고목(高木)제인사장도 오늘은 병든몸을잇글고 출정하엿다 흑전씨에게대한 오늘의심문요점은대장차관의 직무권한특수은행감독관계등의 법률상중대 점이엿다

재판장 대만은행등이 유가증권을 담보로 바들때에는 대신의 인가가 필요한대 이것을 팔때에는 엇재인가가 필요치 안한가

흑전 함부로 증권을바들때에는 특수은행 본래의 목적을떠나 은행자체를 위태케할 염녀가 잇슴으로 인가제로 한것이다 이에 대하야、팔때에는 자금을회수하려는것으로 은행을 강화식히려는것임으로 대신의 인가가 필요치안하게 되는것이다

이점에 관하야 도전(島田)전두취 대야(大野)전특은과장들도특은의 사명을 설명한다음 대만은행이 제인주식을 처분한후에 증자(增資)신주팔만주를인수함에 잇서대장성이 인가를주게된내용에 관한 심문이잇섯다

흑전씨는제인주매매 계약서에관하여는 당시흑전차관이하대장성관계자는모다 「제인회사당사자가 해항증자、증배(增配)상갓수수료(上海手數料)문제까지써서 매매당자간에서 약속한것은 너머나 지나친일이아닌가」하고 비평하엿다고말하엿다

흑전 결코 이계약서에 미리내락을하엿다든가 묵인을하엿다든가한일은업다

고강조하고 열한시반에 휴게하엿다가 오후한시에 다시열고흑전씨가제인주 사백주(시가륙만여원)를바덧다는 독직사건심리에 들어가다

農夫를毆打重傷

富川郡蘇萊面에서

【蘇萊】부천군 소래면 신천리(富川郡蘇萊面新川里)에서 과수원을 경영하는 하촌용일(河村勇一)은 지난십일일 그이웃 김춘남(金春男)이가 우차를끄을고 자기문전 사로(私路)로 통행한다하야 무수란타하고 맛침내중상을 입히엿다는데 동도로는 방산리(芳山里)로부터 소래시장으로 통한도로를 업새이고 동농원의 정주인이 사로겸 통행로로 통행한는것을 전기 하촌이가 전원로로부터는 통행을금지하며 심하면 구타까지 하야 작년도에도 사오인의 중상자를 내인사실이 잇슴으로 동주재소에서 이를 질책설유까지 하얏다는데 만일 이후에도 전기와가튼 부도덕한 행동을하면 용서업시 단호한 처분을 나리겟다하며 부근 동농원에 대한비난이 적지안타한다

"朝共"同盟事件 重刑을言渡

最高十年役·最低執行猶豫 十九日淸津法院에서

【淸津】지난사월일 청진법정에서 열이게되여 십년이하의 구형(求刑)을바든 조선공산주의자동맹사건(朝鮮共產主義者同盟事件)피고 삼십일명에대한 판결언도는 지난십구일 동법정에서 호전재판장(戶田裁判長)으로부터 다음과가티 중형의 언도가 잇섯다는바 징역팔년의 구형을바덧든 허응철(許應徹)의 십년을필두로 대부분의 피고들은 각각구형보다도 더중한 판결언도를 밧게되엿스며 이사건의 홍일점(紅一點)인 녀자피고 리회손(李會孫)박찬옥(朴贊玉)을 비롯하야 십오명의 피고는 각각집행유예(執行猶豫)로 신원준(申元俊)은 전형과 미결통산(全刑期未決通算)으로 각각석방하게되리라한다

被告氏名 刑(求刑)
安春逢 懲役十年(十年)
許應徹 同 十年(八年)
方京浩 同 六年(四年)
池吉男 同 五年(五年)
徐太石 同 四年(三年)
李昇學 同 四年(三年)
楊松岩 同 四年(三年)
咸戴德 同 三年(三年)
玄一鳳 同 三年(三年)
裵明薰 同 三年(三年)
朴希雲 同二年六月(二年六月)
尹晟還 同二年六月(二年六月)
許東湖 同二年六月(二年六月)
高春逢 同二年六月(一年六月)
崔仁源 同 二年(二年)
張彬奐 同 二年(二年)
張源泰 同 二年(一年六月)
張滇泰 同 一年(一年六月)
朴重陽 同 一年(一年六月)
申璣重 同 一年(一年六月)
(以上에 各未決拘留日數通算三百六十五日)
池萬福 同 二年(二年六月)
李會孫 同 二年(二年)
朴贊玉 同 二年(二年)
(以上三名에 各執行猶豫五個年)
崔廷旭 同一年六月(二年)
崔長萬 同一年六月(二年)
鄭甲孫 同一年六月(一年六月)
崔萬周 同一年六月(一年六月)
李偶濟 同一年六月(一年六月)
黃用孫 同一年六月(一年)
金靑松 同一年六月(一年)
金泰元 同一年六月(一年)
李靑龍 同一年六月(一年六月)
李金石 同一年六月(一年六月)
金丙蓮 同一年六月(一年六月)
朴耀文 同一年六月(二年六月)
(以上十二名에 各執行猶豫四年)
申元俊 同一年(六月)
(以上一名에 未決拘留通算三百六十五日)

支拂命令沙汰

【井邑】지난시월십팔일까지에 전주지방법원정읍지청(井邑支廳)집달리사무소를 거처 동군재해지각면에 배부된 지불명령(支拂命令)총건수가 이천일백칠십사건이나 된다는바 작년도일천팔백팔십건에 비하면 밧서 삼백건이나 증가되엿스며 동사무소에서는 전긔건수를 처리하는데 눈코를 뜰수가 업다한다 그런데 풍수충재(風水虫災)에다 업친데 덥친기로 도열병까지 생겨 전군일원의 농작물은 전멸상태에 이르러 농촌의공긔는극히 불안한이때에 전긔와가티 채귀(債鬼)까지 발호하야 그네들의 생도는 더욱 암담하게되며 농촌의인심은더욱 불안하여간다고한다

우슴팔고노래판 赤誠의十二圓

甕津支局에寄託

【甕津】남조선지방의 어재동포들을위하야 황해도 옹진예기조합의 예기일동은 마음에 업는 우슴과 노래를파른 눈물겨운돈 십이원이십전을모아가지고 리춘도(李春桃)정자운(鄭紫雲)김연화(金蓮花)삼인이 본사옹진지국을 차자와서 약소한돈이나마 삼남이재동포들에게 보내여달라고부탁하고갓다

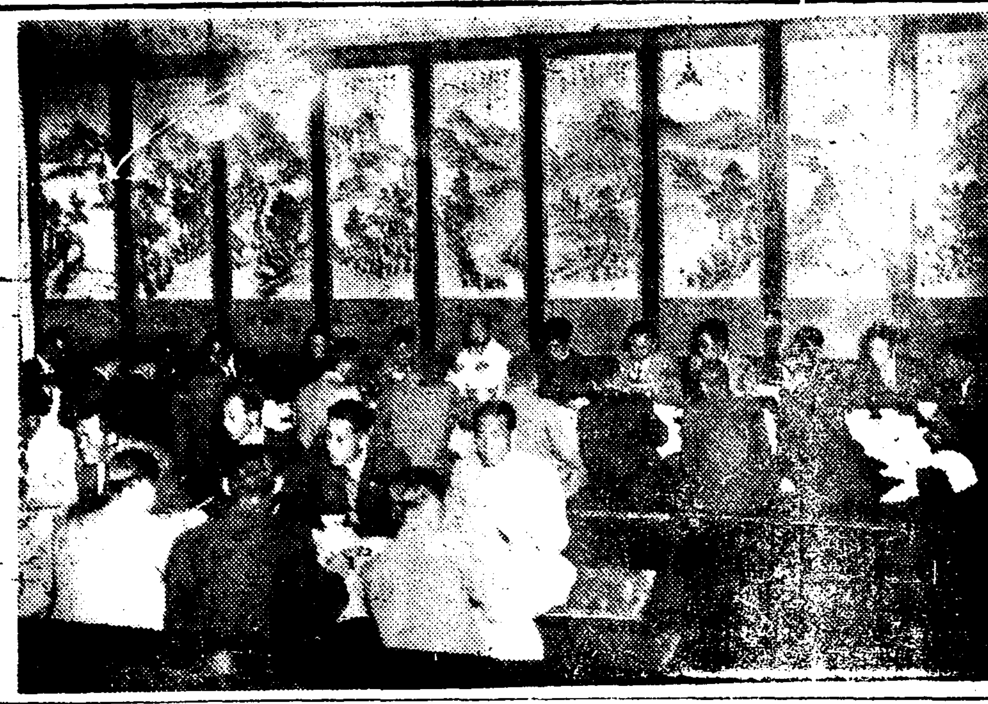

올림픽籠球代表歡迎會

第十一回世界올림픽大會 籠球選手 李性求、廉殷鉉、張利鎭三君의 歡迎會는 豫定과가티 朝鮮籠球協會主催로 二十日午後六時四十分부터 市內敦義町明月館에서 斯界人士 四十餘名이參席한 가운데 열리엇다가 同七時半頃에 散會하엿다 (寫眞은 同會場)

小作料뒤에오는問題

水害地復舊責任도 地主負擔이妥當

困窮한小作人에게轉嫁를憂慮 當局도推移를注視中

수해로인하야 전답간에 막대한피해를본 지방에는 소작문제가 여러가지 방면으로만히 발생하리라는 것은 짐작할 수잇는일인데 그중의한가지 중요한것으로 매몰된전답과 파괴된제방등의 복구공사에 지주들이 곤궁한처지에 잇는 소작인의약점을쥐어가지고 무리하게 그 복구의책임을 소작인에게전가한다던가 또는 그책임을소작인에게 전혀전가는 안한다고해도 그러하게 부담을 식히던가하야 소작인들을의외로 괴롭게 할형편이 만흘것으로 추측되고잇다 그때에 수해지의 복구도 원만히 되지안코 소작인들의생활을 더곤궁에빠지게할 념려가만허 당국에서도 홍작지의 소작료문제등과한가지로 지주들의 관대한 태도를 바라고잇는터이다 원래수해기타의 재해로 전답에 손해를보앗슬때는 관습상으로도 의례히 지주가 그비용을 부담하는것이나 근년은 인심이 몹시 각박하여 지며 소작권을 엇지못하여 허덕이는 소작인이 만혼그회를타서 지주들이 그런경우의 비용을 소작인에게 무리한 요구를 할우려가만타 그런데이 법률로보아도 법률은 엄연히 지주들이 책임을지고재다 지복구의책임을 가지게 되여잇다 농지령(農地令)외 주지도그러하거니와 그보다도 임대차(賃借)의 원측을 규정한 민법(民法)에의하면 동법륙백륙조에 아래와가튼 규정이잇다

소작지임대차 계약의당사자인 임대인(賃貸人)(즉지주)은 소작지를 사용하야 수익을엇기에 적당할만한 상태로써 임차인(賃借人)(즉소작인)에게인도(引渡)(소작인에게소작을줄주는것)할의무를 부담할뿐아니라 만일소작지가 파손되여사용、수익상 수선할필요가생긴경우에는 필요한수선을할의무를지주가가지는것이다 그러고 수선의의무라는것은 수선을하지안흐면 소작인이 소작지의사용수익(소작)을할수업고 또수선이 가능한경우를 말하는것이다 그러고파손이 소작인의책임으로 인하야 생긴경우에도 지주가 수선할의무를 가저야한다는 것이다

이처럼 법률은 소작지의 임대차에관하야 엄격히 규정하고 지주와 소작인간의 책임의소재를 밝히바잇스나 리해업는 지주들이 넘우무리하게 소작인의 부담과로력을 요구하고잇서 문제가청출하게된다 지주들도 이에주의하려니와 소작인들로 이뜻을 잘알어두어 복구공사관계의 비용들은 먼저지주에게 청구하여둠이 조타고한다

月尾島潮湯에 十六萬圓收入

今年度의業績

【仁川】월미도해수욕장은 조선에유일무이한 유원지로써 년년히 그업적을올리고잇섯스나 금번은 상십년래에처음보는 굉후가계속한관계로 금년도의업적은 례년에비하야·대단히불량한형편이라는대 동회사에서는 오는이십일오후삼시부터 주주총회를개최하고 금후계속신규사업등을토의하엿다는대 금년도수입은 십륙만오천일백이십사원에 달하얏다한다

運動競技

大豫對法專籠球 法專軍勝利

京城帝大豫科對法專定期籠球戰은 兩軍一勝一敗의 뒤를니어 二十日午後三時부터 京城運動場코트에서 決勝戰을行한바 結局三十對二十一로法專軍이勝捷하엿다

反	後	前	【法專】		【大豫】	前	後	反
0	4	2	崔國鉉	F	金鋼動	6	9	1
1	2	6	韓成澤	F	韓載午	0	2	1
2	4	6	趙載鉦	C	南基鏞	2	0	1
2	2	2	李炫	G	金鳳官	0	0	0
0	2	0	吳在彰	G	尹在英	0	2	0
5	14	16				8	13	3

京城運動場 昨日、納會擧行

京城府에서는 野球場의 收業을爲하야 例年보다 일즉이京城運動場納會를 昨二十日午後四時부터擧行한바 이날運動記者團對府會議員及府食堂員과의 庭球及野球戰은 다음과가튼 戰績으로野球에는 十對十無勝負를마치고庭球에는 府廳軍이勝利하엿다

府廳10 記者10

運動記者團對府會議員及府食堂員聯合軍의 野球戰은 同日午後四時二十分 京城球場에서 龜井 富田(壘)三氏審判下에 記者團先攻으로 開始한바 結局十對十으로 無勝負로終了되엿다

記者 5320=10
府廳 6301=10

【記者團】 投手塚(朝鮮) 捕手島(朝鮮) 一蕃(京日) 二梧部(朝日) 三川尾(新每) 遊村宅(朝日) 左鈴木(同盟) 中高田(同毎) 右深吉(日日) 松三 徐廷
【府廳】 尹明 田田 原中 山司 野 府村 町濱 上山 湯庄 實

【記者】 【府廳】 勝
× 道田(朝新)·菊地(京日) 1…2 土屋·木代 ○
× 五十嵐(大每)·德永(商通) 1…2 土屋·木代 ○
× 鈴木(同盟)·槇野(日日) 0…2 矢野·古賀 ○
× 五十嵐(大每)·菊地(京日) 0…2 府村·井田 ○
× 徐廷湜(每申)·德永(商通) 0…2 町田·金永祿 ○
× 鈴木(同盟)·槇野(日日) 1…2 金永祿·町田 ○
× 高鳳逸(朝鮮)·田部(京日) 1…2 府村·田中 ○
○ 五十嵐(大每)·菊地(京日) 2…0 金永祿·町田 ×

平壤奬武會 綜合競技에出戰

【平壤】平壤奬武會 柔道部에서는 朝鮮體育會主催로 오는二十四日에 開催하는 第十七回全朝鮮綜合競技大會 柔道部에 出戰키로되여 數個月前부터 猛練習을 繼續하고잇다는바 昨年度에 決勝戰에서 憤敗한것을 今番에 기여코 雪辱하고 覇權을 獲得하리라는데 陣容은 다음과갓다

引率者 金命性
選手 鄭昌華 金得次 韓東洙 李浩官 金恩福 金起明

中央保育學校主催
第八回 校內音樂大會
十月二十三日밤七時半·於府民館
後援 朝鮮日報社學藝部

림질약
淋疾藥
淋疾患者에 엇더한藥이 第一조흔가?
이것은內務省大臣을會長으로하고、醫藥學界의最高權威者十六名을委員으로하야愼重審議한後그品位를決定하야、日本藥局方에收載하고、또內務省衛生試驗所에서檢査封緘한藥劑가 我國醫藥界의 指針이되어잇슴으로 本社의淋疾藥은、政府制定醫藥學界의最高權威者가選定한日本藥局方收載 그리고 內務省衛生試驗所封緘의治淋劑六劑를主藥으로하고何等副作用이업도록配劑한公認治淋劑다
淋疾患者는 誇張된廣告에迷惑치말고 가까운有田도라구로申込하라
特製 八日分 四圓
別製 八日分 八圓 (德用十六日分) 十五圓

梅毒
本社創劑의 梅毒藥은 政府制定日本藥局方驅梅劑三種과 皇漢藥數種을主藥으로하야 副作用이업게 配劑하고 出願許可를得한公認驅梅劑로서 그初의감창、가래톳의 치료는물론、제이과 제삼기의 전신매독、잠복매독、유전매독、매독성루마지스등도본제의내복으로 곳 배독작용(排毒作用)을하며 매독으로 일어나는 불쾌증과 국부와 전신증상이 점점희박하여저서 치병의목적을달할수잇다。무서운 매독을 자손에게 유전치안토록 하루라도빨리본사의 구매제(驅梅劑)를자용하야 고치시라。
價 特製(十七日分) 六圓
別製(十七日分) 八圓
德用(三十日分) 十四圓

有田ドラッグ
有田ドラッグ專賣所々在地
京城驛前 有田도라구
龍山兵營前 有田도라구
平壤本町 有田도라구
釜山幸町 有田도라구
群山驛前 有田도라구
全州高砂町 有田도라구
光州本町三 有田도라구
木浦榮町二 有田도라구
大邱弓町 有田도라구
馬山京町二 有田도라구
麗水港町 有田도라구
浦項本町 有田도라구
象二浦本町 有田도라구
鎭南浦漢頭里 有田도라구
海州南本町 有田도라구
新義州榮町 有田도라구
元山本町二 有田도라구
咸興本町二 有田도라구
羅南生駒町 有田도라구
高價藥配劑公開

肺病藥
肋膜炎 肺炎가다루
本社에서 發表한肺病肋膜炎의全快者는어느거나左記에公開한 高價藥配劑의別製治肺劑와有田血液藥을服用하면서 一方으로 올바른攝養으로實際에全快되도록하는것으로서住所氏名을明記하고全快後健康體가되기까지 公表한것으로서正確하고또信用할수가잇다。有田別製治肺劑는歐米는勿論、我國醫藥界의最高權威者들에게서選定된日本藥局方治肺劑와多數高價藥等二十二種의配合에依하야 綜合的醫治效能을 表顯할여러가지症狀을輕快케하는公認治肺劑이다 現今은當局의取締가甚히嚴重한으로虛僞又는誇大廣告는絶對的으로不許하니 左記의高價藥配劑公開가튼것은秋毫도虛僞는안이다
(時價一키로瓦의價値)
結核治療劑 醫藥學界最高權威者選定 政府制定日本藥局方收載 五種藥綜合配劑 一種 七百四十圓 外二種藥配合
鎭咳袪痰劑
結核解熱劑 一種 二百三十圓 二種 三十一圓
強胃強腸劑 醫藥學界最高權威者選定 政府制定日本藥局方收載 四種藥綜合配劑
食慾促進劑 一種 二百六十圓 外二種藥配合
鎭靜劑 一種 五十二圓
消化劑 一種 四十七圓 外一種藥配合
酵母劑 一種 五圓五十錢
滋養強化劑 一種 五十二圓
호르몬劑 一種 千六百圓 二種 千二百圓
本社의藥劑가肺病과 肋膜炎에如何히有效한가를누구라도곳알게되는것은食慾이增進되고脈搏의調整體重의增加結核熱의解熱기침의緩和痰의減退等으로이것을무엇보다도回復期에들어섯다는證據임으로安心말고養生하지안흐면아니된다 連服하야藥效가나타나기始作하면 다날마다增加됨으로 놀랄어보시라
特製肺藥(八日分) 十九圓 (十六日分) 二十五圓
別製肺藥(八日分) 二十圓 (十六日分) 八十圓
有田血液藥 四圓

金·銀·白金
福
株式會社 石福商店
平壤出張所
平壤府旭町
本店 東京市下谷區練塀町

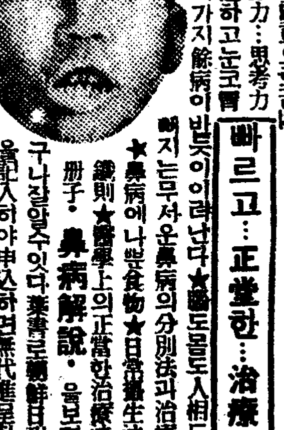
코가나쁘면 腦도몸도人相도나빠진다
코흘리고 맥히는분은…… 蓄膿症이던가 肥厚性鼻炎
코가나오고…맥히고…냄새를모르는분은蓄膿症…肥厚性鼻炎…鼻茸…鼻가다루…等의慢性鼻病이發生한證據로서人相이나빠지고반듯이健康의障害는勿論이고頭痛과頭重이오고神經衰弱으로記憶力…判斷力…思考力이異常하게도減退하고눈그렁이나빠지고여러가지餘病이발생하게됩니다
빠르고…正當한…治療法
★鼻病에나쁜食物★日常衛生法의注意★鼻病의分別法과治療法
醫學上의正當한治療法을 說明한 冊子·鼻病解說·을보면누구나알수가잇다 希望하시는분은 申込하면無代進呈함
東京芝區南佐久間町二ノ二 確保堂藥品部

團成社
十月二十一日封切(五日間) 毎日三回午前十時半午後一時半六時半
血의敵
몬테카르로의銀行
을亡치는사람
寂光愛

新富座
新堂町 電本2五七七
그後의李道令
바다여말하라 全十卷
十月二十二日부터三日間 朝鮮映畫大會
靑春의十字路 全十卷
料金 階上三十錢 階下二十錢 小人半

優美館
奇蹟의五人兒
三色旗ビルデイング
暗夜의超特急
摩天樓의怪火
貫鐵町 電光三九五

中央館
曉の爆擊
兒雷也
乳姉妹
永樂町 電本三番

イカリソース
이카리소-스
日本一의產額
日本一의信用
日本一의品質
日本에第一

教育勅語御下賜 廿五週年記念
廿四日府民館서擧行

·경성부 교육회주최로 오는이십사일 오후두시삼십오분에 경성부민관에서 교육에 관한칙어하부 이십오주년 긔념식을거행하고 속수(速水)경성제국대학총장의 강연이 잇기로되엿다
이십오일 오전 아홉시로부터 오후네시까지는 역시 부민관에서긔념학예회를 개최할터이라한다

府廳內人事移動

경성부에서는 삼일부로 박곡(粕谷)비서계장은 서무과문서계장으로 임명되고 진야(眞野)서무과장이 비서계장겸무로 되엿다

鐵道局缺員補充

지난번에 공포된 철도국의관제정원개정은 철도국창설이래공전의 대증원을 단행한것으로서 먼첫번 인원정리등에 생긴 결원수가 너무만흐므로 이것을 바삐 보충할필요가 잇기때문에 서긔 기수각계에걸쳐 철도수설 훈련등도한 일반시원필요를 벌시로 채용하기로되여 전형을 하고잇는바이십일에 마침내 정식으로 일제히발령하엿다한다。

(和順?) 二十二日 十一月二日 會賢院 (栗木町、桃山町、櫻町、花町、數町)
二十三日 十一月四日 松林普校 (渼芹町、昌慶町)
二十四日 十一月五日 龍興小學校 (京町、龍興町外、松峴町)
二十六日 十一月六日 天道敎 (花平町、花水町、眞石町)
二十七日 十一月七日 方達淳方 米所
二十七日 十一月七日 成河??方 (大和町)
二十八日 十一月九日 元多?方 (日之出町) 事務所
二十九日 十一月十日 李??方 (朱安町、櫻町)
二十九日 十一月十日 尹??方 (松島町)

府營柴炭蔬菜市場 九月中賣上四千餘圓

경성부영 시탄소채시장(柴炭蔬菜市場)의 구월한달동안 매매금액은 한개사천칠백삼십원인데작년구월에 비교하면 이백구십사원이나 줄엇다
동대문시장에서는 구백십원서린동시장에서는 팔백오십원 서대문시장에서는 이천구백사십삼원이라한다

年老한男便실혀出家

【仁川】금으면 안해까지 배척‖서산군운산면대흥리(瑞山郡雲山面大興里)김룡수(金龍洙)(三〇)의처 배옥순(裵玉順)(二〇)은 지난십팔일 그남편을 바리고 송야도주하야 인천으로와잇다는 수색원을 제출하얏다하야 방금엄중수사중이라한다

阿峴町↔合井町道路 改修促進協議會
兩部一帶의住民들이蹶起
廿四日梨專講堂에서

본보에 이미보도 된바로 전룡강면(龍江面)과 연희면(延禧面)경계에 잇는 죽아현정(阿峴町)으로 부터합정정(合井町)에이르는 도로는 갓독이나 협착하기 짝이 업는데다가 교통량은 날로 번잡해가서 일반통행객들은 물론어린자녀를 기르는 사람들에게 일생불안한 생각을갓게한다하여 요지음 그근방 주민들사이에는 물의가 자못노파가고잇다한다 따라서 주민대표로
▲金相敦 ▲姜容均 ▲禹命龍 ▲宋達燮 ▲車相鎬 ▲李源祥 ▲長谷川和三郎 ▲盧善載 ▲宋致明 ▲金玉鉉 ▲岡部司正 ▲李應宰 씨등이 발긔인이 되여가지고오는 이십사일 토요일오후 두시부터신촌(新村)역전 리화전문학교(梨專)강당에서 소관서대문서(西大門署)와 룡산서(龍山署)두간부들을 필두로 각학교관계자와 밋 교통업자들을 초청해가지고 촉진회(促進會)를 열리라한다。당일 그촉진회에서 토의될문제는 전긔와가티 도로문제와 위생시설문제등 세가지를 들게될터인데 그모임에서 어떤결의가 되는대로엔 부당국을 상대로 적극적운동을 개시하리라한다。

施行 十月二十一日 檢診 三十一日 公會堂
(本町 仲町 山手町 新生町 花房町 港町 海岸町 松坂町 新町 富町 濱町 西京町 山根町)

米穀統制組合
仁川과富川을中心
二十日創立總會開催

【仁川】금번은 여중상공의 재해를 거듭하야 흉작을 면할길이업서 삼한고은 레변의사활의수회바게되지 안는다는 비참한상태이다
이와한가지 시장에는 기형적현상을 내이고잇다 즉일본내지의풍작으로인하야 미가는 떠러지고잇슬뿐아니라 과잉미(過剩米)처리에 끈난하야 정부에서는전국적으로 미곡통제를 실시하고잇다함은 기보한바와갓거니와조선의 통제미석수는 일본내지의 사십삼‥퍼센트‥에 달함으로전조선가지에 조합을 조직케한후 이를또한 도별(道別)연합회를조직케하기로하엿다는데 우선제일착으로 부천군(富川郡)과 인천부(仁川府)일원을 구역으로하야 통제조합창립총회를 이십일오전구시부터 공회당에서 개최하엿다는데 동조합이 전조선적으로 조직되면 꼭가의변동이 적으리라한다

本町署管內에
◇腸窒扶斯가跋扈

본정서위생계의 조사로보면전염병기절중에도 적리병시절은이미지나가고 장질부사시절이 뒤니여 온모양이다 현재그서관내 앵정정(櫻井町)이정목에는 십여명의장질부사환자가 발생하고잇서 아침저녁으로 갑작히찬바람이 부는이때에 일반시민은 더욱경계할바이라한다

本報支局後援 全仁川拳鬪大會
來二十四日午後에

【仁川】세계의 왕좌를점령하기 시작한 우리의‥스포츠‥계는 나날이 비약적발전을 보이고잇는것과가티 인천체육회에서는 인천의‥스포츠‥계를위하야 각방으로 노력하고잇는바 금번은특히 오는이십사일 오후칠시부터 무도관좌측광장에서 전인천‥아마추어‥권투선수권대회를 개최하리라는대 당일출품표로 전인천각 선수는 맹렬한 련습을 계속하야 당일의 성황을 예긔케하고잇다는바 당야 번외로 인천권투구락부 『코취』김소석(金小石)군과 구주(九州)권투협회장 고하정웅(古賀正雄)군과의 시합은 과연인기백‥퍼센트‥를점하고잇서 발서부터 권투‥팬‥은손곱아 고대하고잇다 한다

仁川秋期種痘
廿一日부터九日間

【仁川】인천부에서는 파발부구역회장과한가지 신편여된 부민일체에까지 추긔종두를 시행키로하엿다는바 요종두자는 사천팔백오십명에 달한다는바 시일장소는 다음과갓다한다 특히요 종두자는 생후일년미만자 또는 구십일을 경과한자라한다

仁川支局後援 "童話의밤"
來二十四日夜

【仁川】인천송현정(仁川松峴町)수원지 언덕우에 서잇는 송현정기독교회(松峴町基督敎會)에서는 그간 일반 무산아동을 위하야 영신학원(永信學院)을 경영하야 사계에 만흔 공헌이 잇다함은 일반이 주지하는바와 갓거니와 금번은 특히 일반 직공 소년、소녀에게 하로밤이나마 위안을주고자 경성으로부터 최의선(崔義善)씨를 초청하야 동교회의 유년주일학교 주최와 본보 인천지국 후원하에 오는 이십사일 오후칠시부터 동례배당내에서 동화대회를 개최키로하얏다는바 입장은 아동에게만 한 한다고한다

十二萬戶數中에 家屋所有者三萬六千
今月末日까지府民의納付稅額
六種에九十萬圓

경성부민으로서 이달그믐까지에 바처야할세금은 도세(道稅)와 부세(府稅)로 가옥세(家屋稅)와그부가세(附加稅)차량세(車輛稅)와 그부가세 호별세(戶別稅)와 그부가세 또 영등포(永登浦)일대에만 적용되는 림시특별호세(臨時特別戶稅) 림시특별토지세(土地稅) 림시건물세(建物稅)등이데 그가운데서 가옥세 조정액(調定額)은 삼십만칠천일백사십삼원으로 그세를밧칠 사람은 삼만륙천구백십칠인이다 이것으로 미루어보아서 경성부내에서 집을가진사람은 삼만륙천구백십칠인임을 알수잇다 그리고 호별세의조정액은 구만사천륙백십칠원육십팔전으로 그것을 바칠사람은 삼만오천이백칠십사명이다 경성부총호수십이만부민중에서 결국 호별세를 물수잇는호수는 삼만오천이백칠십사명임을 알수잇게되엿다
그리고 이달그믐까지 바처야할 세금총액은 구십만륙천오백칠십이원이고 세금낼사람은 팔만사천삼백륙십이명이다

府內郵貯狀況
受入拂渡增加

경성체신분장국의 조사한바를보면 금년구월 한달동안에경성부내각우편국、소에서 저금취급을한것을보면수입(受入)은십만삼천사백사십이구(口)로 일백사십삼

雙虹舞【18】
方仁根 作 金奎澤 畵

運命(三)

『저리로 산보가시지요』하고광훈은 떨리는 목소리로말하엿다
『네-』하고 은명도 가늘게대답하엿다。
그들은 개울물을 밟아 깁흔숲속으로 들어갓다。그것은 사랑의여신(女神)봄의 여신이 그들을품고 들어가는것이엇다。그들은 나란히서서 걸어갈때 아무말은 하지아니하나 무한히행복스럽고도 가슴이 행렬이지움시두군거리엇다。사람을 피하여 몰래 이깁흔산속으로 그들은걸어갈때 훌분이 아니될수 업섯다。죽은듯 고요한데 졸졸흐르는 물소리만이 자기들의 비밀을 웨치는것가타 겁이날만하엿다。
이길이 곳그들의 운명의길이엇다。그들은 나무가 욱어진사이에 안옥하고 해빗치잘 비치는잔듸바테 나란히 안젓다。이처럼 가까히서서 걸어보기도처음이려니와 이처럼가까히 안저보기도처음인만치 그들의애정은 그만치 가까워지는것이엇다。그들은서로손을 꽉붓잡고십흔것을 면번이나 참엇는지 모른다。그러나 누구던지 먼저 조금만움직이면 곳딸아갈것을 서로 잘알기도 하엿다。은명은 온마음과 온몸을 광훈에게 턱-내맛기는것이엇다。아무리 순결하고 점잔흔 광훈이라도 더 참을수가업서서 은명의 손을 떨리는손으로 잡엇다。일순간 은명의 얼굴은 확 붉어젓다。그러나 손을 빼치지는 아니하고얼굴만 조금 돌리엇다。손을 잡은 그들의전신에는 찌르르하는 감촉이 이러낫다。그리고귀속이 멍-해지는게 온 천지는딱 멈추고 고요해지는것가탓다。압해서 흐르는 물소리도 들리지아니하엿다。
『은명씨!』하고 광훈은 무겁고두려운 적막을 찌젓다。
『네!』하고 은명은 꿈속에서대답하엿다。
『우리는 서로사랑합시다』
『네!』
『은명씨!』
『네?』
『나를 사랑하십니까?』
『네……선생님은?』
『나도 사랑합니다!』
은명은 곽 광훈의 무릅에 얼굴을 박엇다。광훈은 은명의 등에 얼굴을 박엇다。두손은 떨이나도록 서로쥐인채……。
『은명씨!』
『네!』
그들은 고개를 들엇다。
『나는 은명씨를 미더도 조켓지요』
『네』
『변함이업겟지요』
『네……선생님도 저는 미들터이에요』
『나는 염려마시요』
『저도 염려마서요』
『그러나 암만해도』
『왜요?』
『어쩐지……』
『뭐요?』
『아니오』
『말슴하시요!』
『그러케짝 미더지지아니해요』
『아니에요!아니에요!』
『정말입니까!』
『네정말이에요!정말이에요!저는벌서부터 선생님을……』
『나도……』
그들은 힘것 포옹하엿다。그리고 척-키쓰를하엿다。은명의얼굴은 더욱시붉어젓다。그리고 그얼굴을 어대다 감추워야 하겟다는듯이 광훈의 가슴을파고 들어와 숨엇다。광훈도 팔로 은명의 얼굴을 둘러싸서가리워주엇다。광훈은 외천하를어든것처럼 늣기엿다。자기품에 이또하지아니한 귀한처녀가 안기어잇다는것은 꿈가탓다。
갑작히 은명의억개가 흐늑흐늑들리엿다。광훈은깜작놀래어 가만히 드르니 은명이 흑흑늣겨우는것이엿다。
『은명씨!왜우시요네?』
『기뻐서요!』
광훈은 은명을 이르켜 눈물이주루루 흐르는 은명의얼굴에 자기얼굴을 대엿다。

仁川 童話의밤

▲時日 十月廿四日午後七時
▲場所 松峴禮拜堂
童=話=의=밤
◇主催 松峴教會幼年主日學校
◇後援 朝鮮日報仁川支局

萬國秘法寶典

一種五圓十圓で敎へた秘法書を公開!!
●今まで他に類のない實本!

本書內容目次の一部

發賣元 大阪市東淀川區西淡路 振替大阪五六〇一四番 現代出版社

青少年 通信社員募集
小學卒業程度 自宅執務可能 高尙、愉快な業務(事務簡易) 月收多大、(郵券)入 次第詳細書無代進呈
和歌山市新內町 昭和通信社

繩、叺、莚、麻袋
空繩、並ニ空叺、
米雜穀、飼料
問屋
釜山府大橋通一丁目十六番地
合資會社 永進商會
電話 釜山 一二六四 二七八七六番
秋期需用叺在庫品豊富 特別勉强致します

いろくとからだよ毒のある方は 毒掃丸を召し上れ 氣持よく通じ毒をさる
여러가지로몸에독이잇는분은 독소환을잡수시오 기분조케독소를제거 약점에잇습니다

頭痛이잘낫는名藥

ノーシン 노-신

有名한醫學博士 森田資孝先生推奬

●머리가 갈러지는것가티 몹시 아플때!!
●바늘로 쑤시는것가티 골치가 아플때!!
그리고 머리가 아프지안트래도 過度한讀書로睡眠이 不足하거나 머리가무겁고 흐리텁텁할때나 술을過飮하고 餘毒으로 氣分이조치못할때나 언제든지잘듯는名藥입니다
언제머리를 아럿는가? 하는근심을 가질것아니라 아조머리가 틀려지는것을 미리막는 귀한약입니다

藥價
四包入 二十錢
七包入 三十錢
十三包入 五十錢
廿八包入 一圓

明快해집니다 이러케기묘하게 잘듯는것이 노-신의 가장 자랑할 만한 特徵입니다 平時에 服用하신대도 決코 害롭지는안사오니 安心하옵시고잡수시요 頭痛 家庭常備藥으로 언제나떼어지지못할藥이니라 이러한 良藥은 아못조록 우리同胞에게 만히 普及하야서 頭痛으로 苦生하시는분이게시거든 꼭이 노-신을服用하도록가르처줍시다
노-신은 어느곳을勿論하고 各處藥店에잇습니다 요사이노-신의 비슷한 藥品이만히나왓사오니 잘못하면속히기쉽습니다 사실때 登錄商標 帽子印잇는 노-신에 잘注意하십시요

發賣元 名古屋市東區東京町二丁目 荒川長太郎合名會社 振替名古屋七五三番

輕便洋服收納器

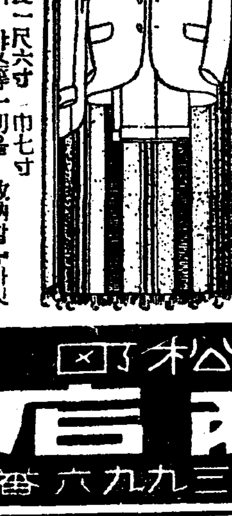

一個宛ダンボール函入折疊式 長三尺八寸

輕便洋服收納器 (服掛三個付) 一個代金二圓九十錢 (一個小包送料九十三錢 二個小包送料一圓〇五錢)

折疊法 長一尺三寸 巾一尺三寸 深八寸 三寸強

本品은四方에카텐을처서버기고치기가마음대로되며鮮洋服三件以上걸수잇고외아이샤쓰넥타이等을걸수가잇습니다 取扱키輕便하고 衛生上으로도理想品입니다

杜掛洋服收納器 (服掛一個付) 一個代金一圓八十錢

(特約店募集 規則書送呈)
小包送料 一個六十七錢 二個九十三錢 三個九十九錢 四個一圓〇五錢

本品은洋服一着分과넥타이와이샤쓰等一切을收納할수가잇는優美한것입니다
開入寸法 長一尺六寸 巾七寸 折疊式一個宛ダンボール函入

名古屋市中區老松町
伊藤利商店
振替名古屋一〇三七番 電話中三九九六番

若草映畫劇場 電話本局二一五四番

十月二十一日封切 二十五日迄五日間
パラマウント新作映畫『メキシコGメン』
女罠(をんなわな)
ガートルード・マイケル ▲ジョージ・ラフト主演
××××××
獨乙プレゼンス映畫 血の敵
ワルター・ルットマン監督・問題の性病映畫遂に公開の機至る。若人よ見逃す勿れ……。
××××××
PCLオルトーキー 放浪記 夏川靜江主演映畫
晝夜三回連續入替無シ 大人五〇錢學生三〇錢

◇十月十七日부터三日間 料金階上三十錢階下二十錢均一 土曜日祭祝日은晝夜二回 ◇時반부터七時十五分始映
◇파라마운트超特作全發聲日本版 空中活劇 航空十三時間 監督…미첼라이센氏 主演…시스베디스、존·하워-드、존·베넷트
青空의少年들과颱風의大陸橫斷十三의旅客機中에서일어나는都會의縮圖
◇파라마운트超特作全發聲日本版 音樂喜劇 미시십삐- 監督…에드와-드사리이스氏

桃花劇場 麻浦桃花町 電話龍山三三番

PCL超特作全發聲版 現代喜劇 これは失禮 監督…岡田敬氏 主演…橫山エンタツ氏
主演…빙크로스비氏 W.C.후이루스 조-베넷트孃

◆劇團豪華船公演◆ 十月十九日부터晝夜
一、崔獨鵑 作 悲劇 虛榮地獄 五幕
虛榮은人間을그르친다 虛榮속에서나虛榮의꿈이깰때그는地獄에잇는것을깨닷는다 그러나그가그의사랑하는男子의地位를빼아서男爵의令孃이되엿슬때그리고그의所謂破쇼한家庭의人들에게도 그의罪를다반는바數만흔敎訓이오는눈물겨운이야기이다
二、南宮春 作 喜劇 將棋狂受難時代 一幕 說明을要치안는苦笑爆笑의大喜劇
三、鄭泰星 脚色 오페렛타쇼- 스타가될때까지 四景
朝鮮에서처음보는오페렛타-이다 劇과노래가어우러지고劇과音樂이결드러진재미와 새로운形式의裝置는다만觀客諸位의希望에依하야 今週에도한번再吟味機會를드립니다

東洋劇場 西大門町 電話二二一番

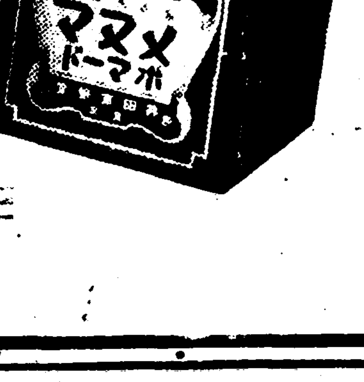

メヌマポマード (메누마포마-도)

青春이여 潑剌와
黑髮로香氣로워라!
美여 燦爛하게
メヌマ로빗나라!

끈적이지안코·번득이지안코
香氣도조코·洗髮도容易。

定價 特大 大 中 小

東京 大阪 井田京榮堂

MP-11

獨斷偏見避하고 中正의方途採擇
施政의根本方針完璧을企圖
大野産調會長인사

朝鮮産業經濟調査會閉會에 際하야 大野政務總監이 會長으로서 인사한것은 如左하다

朝鮮의 産業經濟에 關하여서는 朝鮮에 御在任하는사람 그他朝鮮에 關係가잇는사람은 알리라고생각하는데 大正十年에 産業調査委員會를열고 朝鮮은 其早다 日本內地方面의 權威者를招聘하야 意見을드럿엇다 其後總督府에서는 當時의 調査硏究에 依하야되는 方針에基하야 着着그實現에 努力하고 또 民間有力諸氏와도 協力한結果 漸次로 그實績을어더서 今日의 發達을 示하게되엇다 即 併合以來 投下된 日本內地資本은 實로 四十億圓에 達하얏고 總生産額의 動向에對하야보아도 併合當時 明治四十四年의 統計에 依하면 約三億八千萬圓에 不過하든 今日에는 約二十億圓으로 五倍餘의 增加를 示하얏다 勿論 이數字로는 物價騰貴에 因한 相差를 控除하지안흐면안되지만 躍進의 大勢를 窺知할수잇다

그리고 朝鮮이가지는 産業的素地 即 그包藏하는 各種의資源, 通商貿易上에잇서서의 地理的優位, 好轉되는 環境等을보면 今日의 朝鮮産業經濟狀態는 아직 發展初期의 途程에잇스며今後開拓할 餘地가 적지안타。

農業 에對하야보면 從來 永年에亘하야 農業第一主義의 奬勵施設을 하여온 結果 今日에는 그産額은 十億圓을 超過하야 併合當時의 二億二千萬圓에 比하면 크게進步하엿다 그러고 人口의 八割을占하는 農民과 四百五十萬町步의 耕地를 有하는 朝鮮으로서는各種作物의 段當收量을 日本內地에 比較하야도 今日의 生産額은決코 充分하다할수업는것으로 今後 改良施設할것 適利를거둘것 새로 開發할것等도 만타 即水利灌漑의 法令을施하야 每年遭遇하는 旱水害를 防止하거나 施肥耕種法에 改善을 加하거나或은 有畜農業을 奬勵하거나 高地帶의 開發을 圖하거나 又는 棉花, 羊毛等重要農産物의 增産을 圖하는等의 施設을促進하며 先年來 努力하여오는 農村振興運動을 駸進하면 農業生産은今後 반드시 相當히 增産되며또 農家의 經濟도 好轉될것이다

林業 은山의綠化되얏스나山林의荒廢는林産物의供給을할뿐안니라治水、産業等 各方面에甚大한 影響을주는것으로 始政以來 徹底的으로 森林의保護를 加하는同時에 砂防工事를 施行하고 또造林을 奬勵하야 一面綠化에 關한 結果 漸次成績을어덧다 그러고 林産額도一億一千萬圓에 達하야 始政當時의 五倍餘로 增加는하엿스나 아직 散生地、未立木地의 面積은 三百五十萬町步에 達하야 此等利用開發을 圖하야 方今後林業方面에는 幾多의施設을 必要로한다

水産 에잇서서는 始政當時는九百萬圓의産額에 不過하든것이 漁船의 改造 漁撈方法의 改善等에 努力한 結果 昨年은 一億三千萬圓의 産額을 示하얏다 近年 新漁場의 開拓 冲合漁業의 普及 漁港及製造業의 改善製品의 海外에잇서서의 新市場開拓은特히 顯著함으로 水産業의 發達은 今後의 施設을要하는터이다

鑛山業、電氣事業 方面에잇서서는 近年 特히 特色을 發揮하고잇다 即 鑛山業에잇서서는 始政當時의 産額은 六百萬圓에不過하든것이、 그後地下資源에 對한 各種의 調査利用試驗及 採掘의 奬勵에 努力한結果 金、鐵、石炭及 黑鉛鑛業과如함은 顯著히 進步하얏고 또 最近에는 [illegible]、明礬石等의 輕金屬原料를 發見하야 朝鮮이 地下資源의 一大寶庫인것을 立證할 一面 環境의 好轉等도잇서 此等 採掘、精鍊業은 相當하야 이러나며 昨年은 八千八百萬圓의 産額을示하얏는데 諸條件은 極히 好望의 將來를 向하고잇다 他方 鑛工業에重要한 發電事業도 從來는 火力發電만이든것이 發電水力調査의 結果 優秀한 電源이적지안흠을알게되엇슴으로 그開發을 助長하는 同時에 發電計畫及 送電網計畫과 電氣事業의 企業形態等 電氣事業統制에 關한 方策을 樹立하야 秩序잇는 發展을 助成하엿슴으로 今日에잇서서는 投下資本 一億五千萬圓,發電力五十四萬키로와트를 算하게되엇다 그러고 이外에 開發의餘地는 豐富히잇슴으로 今後 需要의 增加에 伴하야 企業化할수잇다고밋는다

工業 은 永年에亘하야 極히 不振狀態에잇서서 需要의 大部分은 輸移入에 依하는狀態이든데 試驗機關의活動、各種奬勵施設及 當業者의 指導援助의 結果 漸次로 成績을어더 特히 近年各種資源의 開發、動力及 燃料問題의 解決 滿洲國의 創建、海外新市場의 開拓、朝鮮의産業的素地에 對한 內外의 認識向上、農山漁村의 購買力增進等 內外共히 環境은顯著히 好轉되야 製鐵、精鍊、人造肥料、油脂、石炭液化等의 新興工業을비롯하야 紡織、세멘트、石油、麥酒等國內需要品의 製造工業及 琺瑯鐵器、電球、硬質陶器、水産罐詰等 海外輸出品의 製造工業이 顯著히 勃興되야 昨年은 實로 六億一千萬圓의 産額을 示하야 二、三年間에倍額이되엇다 그러나 이것을日本內地와 比較하면 名古屋地方의 産額에도 및지못하는것을 이제勃興의初期에잇는 狀態이다

貿易 에잇서서는 始政當時는 六千萬圓을 示하든것이 朝鮮內 各種産業의勃興 國外新市場의 開拓交通運輸의 開發等에伴하야 輸移出入共히 增加하야 昨年은十二億一千萬圓의 巨額을示하얏다 그러고 그 八割六分까지가 對日本內地取引으로서 占하고남어지 一割四分의 對外貿易中、滿洲國과의 取引은 約七割을占하고 또每年 增加의傾向을 示하고잇슴은 朝鮮滿洲의 特殊關係에 鑑하야 갓버할現象이다 同時에 滿洲國을 除한 外國貿易의 數字가아직微微한것은 朝鮮産品으로서 海外市場에對한 活動의 餘地가잇는것을 感하며

이와가티 農林、水、鑛工에亘한 各産業은 始政以來 發展을 示하야 特히 工鑛業方面에 잇서서는 近年 飛躍的伸展을하고 朝鮮經濟의 新生面을 開하얏다 이 機運으로 더욱 健全한 將來로引導하여 國益과 民利를크게할 國家의隆運에 貢獻하는데 잇서서 미리 一定한 指標規矩를 定하야 動向을引導하여 助長을 策할 必要가잇다 그러나 産業의消長을 支配하는交通 政策에 잇서서도 現在朝鮮의 鐵道敷設延長은 官私鐵을合하야 約四千九百粁인데 그普及程度를 日本內地와比較하면 面積에比하야本州의 三分之一에 不過한 狀況이다 또人的資源에잇서서의 敎育部門에잇서서도 擴充을要할事項이만타 勿論此等은 곳財政問題와 關聯되는일인데 施設의緩急 運用의改善에對하야는 批判의餘地가잇다 其他 金融通信가튼 産業과 直接關係가잇는 事項에對하야도 今後如何한 準備가 必要한가를 調査硏究할것이라고 생각한다

그러나 此等方策을 決定하는데 잇서서는 或은 日滿一體主義를 日本內地産業及 滿洲國産業과의 現在及 將來에亘하야 豫想되는 摩擦衝突을 如何히緩和하야 相互依存關係를强化하면서 朝鮮自體의 産業發展을 期할것과 (或은 또 國家國防의 見地에서、朝鮮産業에 如何한 可能力과 任務가 잇슨가하는等의 幾多의 觀點에서 이를 檢討考慮하야 將來를 規劃하야할 必要가잇다 本來부터 此等에 對하야는 總督府에서도硏究를 게을리하지안코 [illegible]하고잇는데 [illegible] 對象으로하는 [illegible] 見은 이를 [illegible]하고 中正의 途를 採擇할것이다 되도록 各方面 權威者의意見을 드러서 國家重大時期에잇서서의 朝鮮産業의 [illegible] 本方策의完璧을 期하려는 [illegible] 에서 各位에 對하야 本會委員의 [illegible]을 바라는바이다(下略)

産業調査會委員의意見

大田、全州、群山에 工場新設計畫
津田鐘紡社長 談

産業調査會委員으로 十九日午後入京한 鐘紡社長 津田信吾氏는 如左히 말한다

産業調査會에 出席한後 廿六日 平壤工場의 地鎭祭에 出席하고 一旦 大阪에 도라가서 十一月十五日에는 永登浦의 京城工場의 竣工式을 擧하므로 그때는 또 오려고한다 未拂込十二圓五十錢을 徵收하기로하얏는데 이로 拂込資本은 一千四十六萬圓으로되엇다 이에 對한 一割五分의 配當은 될수잇스리라고 생각한다 이에 依하야 社債發行의 餘地가 생김으로 來年一月에는 一千萬圓의 社債를 發行하려고 생각한다 增資에 對하야서까지는 言明키 어렵다。 朝鮮의 工場은 平壤(人絹) 新義州(人絹파루프) 大邱(紡物)가 今年中에 着工할터인데 來年末까지에는 完成될터로 來年 다시 大田 全州 뒤이어 群山에도 工場을 세우려고 생각한다。 朝鮮에 工場을 세우는것은 統制法을 回避한것이아니고 朝鮮의 産業開發에 寄與하는것으로 製品은 이제 南洋、中國、其他에 輸出할 [illegible]를 만들지안흐면 中國과英國의 資本이 市場을 [illegible] 慮가잇다

朝鮮航路를擴充 海運界는樂觀
村田商船社長 談

産業經濟調査會出席을 爲하야 二十日午前七時四十五分入京한 大阪商船社長村田省藏氏는 如左히 말한다

朝鮮關係는 經濟情勢에 應하야 配船計畫을 進行하고잇는데 西朝鮮航路에는 새로 優秀船四隻을 新造中이오 北朝鮮航路도다시 六千噸二隻을 新造하야 結局 五隻을 配하야 完全한 定期航路로할작정이다 臺灣航路도 現在九千噸의 優秀船을 新造하고잇는바 가장 重要한 大連航路에는 다시 二隻을 新造하야現在의 新船八隻을 合하야 十隻을配하기로 되어잇슴으로 이것이 完成되면 完全한 日滿을 連絡할수잇스리라고 생각한다 遞信省의 所謂 海運國策은 船質改善法을 中止하고 새로 四十五萬噸의 大商船隊를 建造할案을 세우고 目下 大藏、遞信兩當局에 折衝中이나 大藏省에 相當히 難色이잇다 이는 特히高速度라는것을 主眼으로 세운 案이다 海運界의 大勢는 그리悲觀할것이 업다 歐洲의 戰雲은 그리쉽게 爆發할것갓지 안코나 今年의 가장 조흔 材料는 世界景氣나 一般으로 回復되는것도勿論이려니와 中國中部의 大豐作인것이다 日淸汽船의 上海에잇서서 二隻의 繋船도 이로 最近은 出動하려고 中國의 豐作은 結局 購買力의 增進으로되어 對中貿易은 活況을 무할것임으로 海運界에 또한 好材料임에틀림업다 造船界도 八十三隻이라는 未曾有의 注文을바더 活況을呈하고잇는데 이러한 景氣를 누가 豫想하얏슬가

有利한資源은 事業化하라
森電工社長 談

産業調査會委員으로 十九日午後入京한 日本電工社長森矗昶氏는 如左히 말한다

日滿經濟關係의 結成의 今日本과 滿洲의 關係를 調整하야 일을 하지안흐면안된다 그러한 意味로 非常히 有意義하다 卽 日本內地의 旣成産業을 [illegible]치안코 일을함이 緊要하나 多少 日本內地資本에 조치못한 影響이잇서도 有利한資源이잇스면 의 [illegible] 事業化함이 必要하다 [illegible] 業이나 計畫書는 總督府에 提出하야 두엇스나 [illegible] 關係업는 新計畫이잇다고들엇다

鑛業權設定·移動

◇鑛業權移轉

登錄番號	鑛區所在地	登錄月日	鑛業權者住所氏名
一〇六二四	平北照川郡西面率平面	九月二十八日	照川郡照川面 代表者 金貫秀 同 崔昌彦 同 朴贊玉
一二五八一	平北泰川郡江東面	九月二十八日	京城府西大門町 代表者 吳[illegible]善 同泰川郡泰川面 金成哲
九二二七	忠南保寧郡周浦面	九月二十九日	順川郡北倉面 石本長谷治
一〇五三三	忠南公州郡灘川面	九月二十九日	咸平郡鶴橋面 高力啓一
一二〇〇八	同木洞面灘川面	同	同
一二六六八	同灘川面	同	同
一三一八九	同青陽郡青陽面	同	同
一三五一八	平北厚昌郡東興面	九月二十九日	京城府南大門通 代表者 井手眞三 延白郡柳谷面 金貳男 厚昌郡厚昌面 金[illegible]順

◇共同鑛業代表者改正

登錄番號	鑛區所在地	登錄月日	事項
一三四二八	平北碧潼郡碧潼面	九月二十八日	代表者를金太平으로改正
一三四二九	同	同	同

◇鑛業代理人屆

登錄番號	鑛區所在地	鑛業權者	事項
八二六四	咸南定平郡廣德面	朝鮮鑛業開發株式會社	鑛業代理人栗山信義를解任하고永興郡仁興面佐藤平八郎을鑛業代理人으로選任한旨昭和十一年九月二日屆出
一二四三八	江原淮陽郡下北面	緒方茂夫	淮陽郡下北面松尾一作을鑛業代理人으로選任한旨昭和十一年十月二日屆出
一三一八九 一〇五六八 一〇三三二 一〇〇〇八	忠南青陽郡青陽面 同公州郡灘川面 同木洞面灘川面	高力啓一	光州府南町森國朝夫를鑛業代理人으로選任한旨昭和十一年九月三十日屆出
六〇四〇	慶南固城郡三山面	竹田チカ	統營郡統營邑村上善藏을鑛業代理人으로選任한旨昭和十一年十月四日屆出
五七九一 五七九五 五七九六	咸北明川郡阿間面	英萊鑛業株式會社	鑛業代理人久越茂七郎을解任하고明川郡阿間面有田銀三郎을鑛業代理人으로選任한旨昭和十一年九月三日屆出
九〇七八 一一六五七	江原旌善郡東面 同東面	昭和鑛業株式會社	旌善郡東面助川良夫를鑛業代理人으로選任한旨昭和十一年九月卅日屆出
一一八二三	同蔚珍郡蔚珍面	房海鎭	青松郡青松面尹경彦을鑛業代理人으로選任한旨昭和十一年十月五日屆出
七八八七 九一九四	忠南公州郡新下面 青陽郡雲谷面	三菱鑛業株式會社	鑛業代理人村瀨忠亮을解任하고青陽郡雲谷面武石三郎을鑛業代理人으로選任한旨昭和十一年十月四日屆出
八四八八	全北井邑郡永元面 古阜面德川面	森辰男	元山府海岸通見島重太郎을鑛業代理人으로選任한旨昭和十一年十月十五日屆出
一三三〇一	江原金化郡遠南面	永尾五平	金化郡遠南面木下卯一을鑛業代理人으로選任한旨昭和十一年十月十六日屆出
一〇四二六	忠北陰城郡陰城面	朴春琴	鑛業代理人中山不二人을解任하고陰城郡陰城面申鉉九를鑛業代理人으로選任한旨昭和十一年十月十一日屆出

◇鑛業權消滅

登錄番號	鑛區所在地	登錄月日	事項
一一六五二	忠南天安郡木川面	九月二十六日	廢業

社會事業協會收合 水害義捐金

▲五、〇〇東京市淀橋區[illegible] 會長本國田茂吉▲六、九八東京市豐島區長崎仲町[illegible]學舍生[illegible]齋學園婦女子一同▲一、四一京城[illegible] [illegible]學校[illegible]▲五、七六名(京日社扱)▲五、九八忠南瑞山郡浮石公立普通學校長(京日社扱)▲二、〇〇京城[illegible] 〇、〇〇東京市[illegible](京日社扱)▲一〇、〇〇[illegible]虎太郎氏扱) トリック婦人會(京日社扱)▲二二、〇〇京城南山町朝鮮神宮奉贊會[illegible]研究會中島社員▲一〇、〇〇[illegible] 〇〇、〇〇東京[illegible] 清水組社長清水釘吉▲三〇、〇〇 愛國婦人會秋田縣支部▲二〇、〇〇 〇京城女子師範學校職員生徒一同

十月十三日現在累計 二五八、四五〇、八六

▲朝鮮日報社扱

(지난九月卅一日에發表한七、四三四、三七錢에對한詳細內譯은追後發表)

▲一一、〇〇漢江通三丁目岡崎木型工作所職員一同▲一〇、〇〇海州郡青丹市那蘇教會▲一三、九二[illegible]松町德風幼稚園兒(通信費一錢除)▲一七、七五京城[illegible] [illegible]

(以上)

黃昏 (201)
韓雪野 作
安夕影 畫

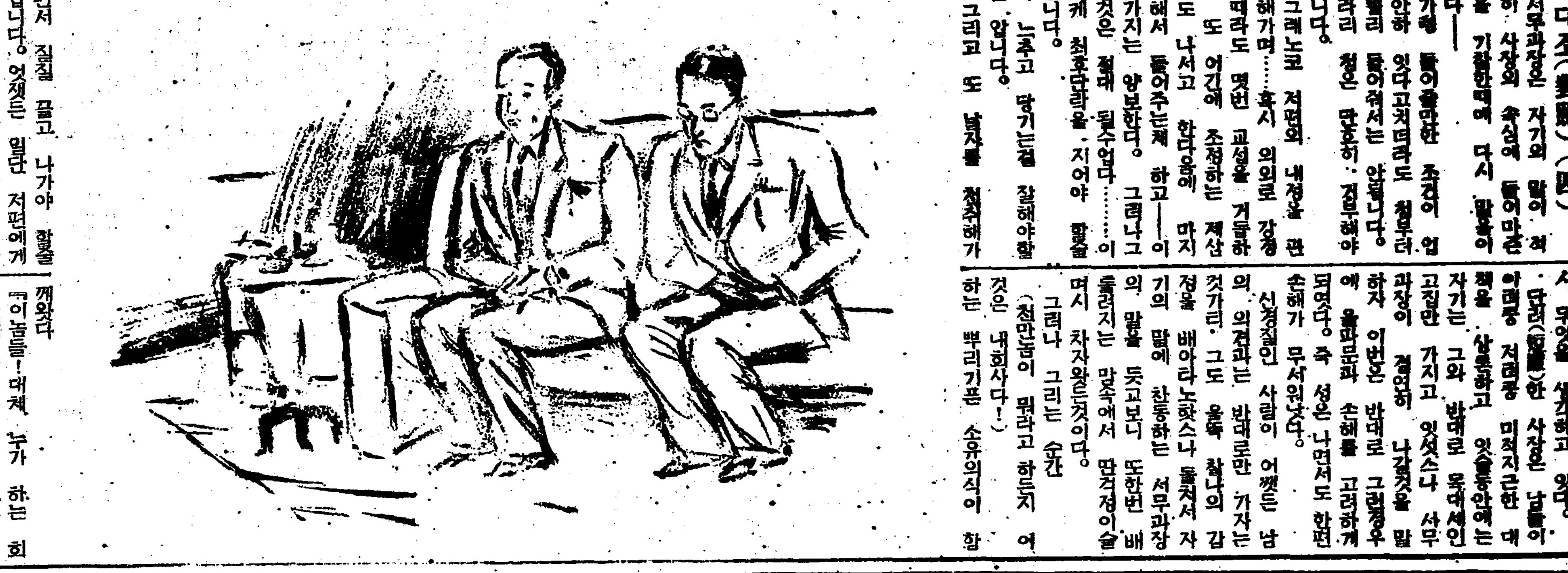

대조(對照)(四)

서무과장은 자기의 말이 적확히 사장의 속심에 들어마즌것을 기뻐한때에 다시 말을이엇다——

「가령 들어줄만한 조건이 업지안하 잇다고처더라도 첨부터 서뿔리 들어줘서는 안됩니다。 차라리 첨은 딱홍히 거부해야 합니다。

그래노코 저편의 내정을 관망해가며……혹시 의외로 강경한때라도 몃번 교섭을 거듭하고 또 어긔에 조절하는 제삼자도 나서고 한다음에 마지못해서 들어주는체 하고——이면가지는 양보한다。 그러나그다음은 절대 될수업다……이러케 최후단락을 지어야 할줄 압니다。

즉 노추고 당기는걸 잘해야할줄 압니다。

그리고 또 남자를 정주해가면서 질질 끌고 나가야 할줄 압니다。 엇잿든 일단 저편에게 끌리기 시작하면 늘 끌려만 가게 되는거니까 첨부터 이편에서 끌고 나가야합니다。

그러케하는 사이에 저이끼리 의견이 갈리고 따라서 규각이 생기게 되거든요。 원악직공이란 열사람이면 열사람다 의견이 짝가르나하면 결코 그런것은 아니니까요……」

「물안당 가튼놈들!…… 당장 처치를 해버려야지」

사장은 이러케 한마듸를 배앗고 그만 흥분에 말끄틀 일흔듯이 잡자코 잇다。

서무과장은 그때에 언뜻 한가지 시사(示唆)를 어덧다。 즉 사장의 속뜻은 교섭이고 뭐고 할것업시 단판씨름으로 결판을 내고 말라는것임을 엿볼수 잇섯다 그는 여래 사장의 심경을 쥐다 꿰뚤려보지못한까닭에 어느경우에도 안전할 완곡한의견을 베풀고 잇섯스다 사장의 뜻은 그것이 아니엇고 한마듸로 끄틀 내어버리라는것이엇다

그래서 서무과장은 얼마큼 빗두러젓든 조준기(照準機)를 똑바루 돌려대듯이 좀더 철연한 태도로 나와간다——

「물론 그러쿱니다。 불필요한 관용(寬容)은 도리혀 실패를 가저오는수가 만흐니까、단호한 태도를 취하는것이 득책입니다。」

그러나 사장은 역시 암말업시 무엇을 생각하고 잇다。

단리(短慮)한 사장은 날들이 아뜨둥 저려뜽 미적지근한 대책을 상론하고 잇슬동안에는 자기는 그와 반대로 못대세인 고집만 가지고 잇섯스나 사무과장이 정연히 나가는것을 말하자 이번은 반대로 그런경우에 올퍼틈과 손해를 고려하게 되엿다。 즉 성은 나면서도 한편 손해가 무서워낫다。

신경질인 사람이 어쨋든 남의 의견과는 반대로만 가자는것가티。 그도 옹득 청나의 감정을 배아라노핫스나 돌처서 자기의 말에 찬동하는 서무과장의 말을 듯고보니 또한번 배출려지는 맘속에서 딴거정이슬며시 차자왓든것이다。

그러나 그리는 순간

(천만놈이 뭐라고 한들지 어것은 내회사다!)

하는 뻐리기픈 소유의식이 함께왓다

「이놈들! 대체 누가 하는 회산데 이래라 말라해!」

사장은 심술사나운 소리로이러케 배앗고는 이어 좌중을도라보며

「더 얘기할거 업소」

하고 웨첫다。

더 구구히 이러니 저러니 중언 부언하는것은 자기의회사—일인것가래서 사장은 조커니 굿거니 더 말을 꺼내지 못하게 하려하엿다。 그것은 강한 소리갓지만 사실 사장은 이불의의 일에 이만츰 졸치에 피곤과쇠약을 느꼇든것이다。

「그러면 전부 거절하기로 하겟습니까?」

전무가 물엇다。 가부간 이편의레도를 정하자는것이엇다。

허나 사장은 잠시 아무 대답도 업다。

「오후세시까지 회답해야……」

전무는 사장의 기색을 고려해가며 어룽어룽 다시 물엇다

그림판에 박가서 문을 녹크하는 소리가 나드니 누가 머리를 쭈빗이 듸려밀다가、

「아、회의중이십니까?」

하고 놀라며 문을 되다다버라엇다。 그는 경제엇다。

「그만 나가서 일들 보시우」

사장은 이러케 말하고 곽자에 노힌 종이를 안포케트에감추어 버렷다。

胃酸過多

制酸과 鎭痛

ノルモザン錠

노루모산

胃結膜의防護
胃酸의中和吸收
胃液分泌의整制

노루모잔錠特有의 右三大作用은胃酸過多症에對하야 原因的 治療效果를내는同時에 食後에가슴아리 曖氣 溜飮 空腹時 胃膓痛의境遇에 服用하시면 症狀이除去되여氣分이爽快하여집니다

便秘에效果잇다

노루모잔錠은 또膓의蠕動運動을亢進하는作用이 잇스므로 胃酸過多와併發하기쉬운 便秘에使用하야 催便의效果가잇습니다、

惡醉、宿醉에

過飮하야 氣分이나쁘고食慾不振하는境遇에服用하야 效果가잇고 飮酒前에服用하야 惡醉를豫防하며 飮酒後에服用하야宿醉를防止합니다、

胃酸過多、胃潰瘍、胃液分泌過多、胃痙攣、胃痛、胃가다루、便秘、曖氣、溜飮、惡醉、宿醉

【價格】一日分 [illegible] (二〇錢) 外に數種あり

發賣元 株式會社 武田長兵衛商店 大阪市道修町 關東代理店 株式會社 小西新兵衛商店 東京市本町

36-1198(四)